Magazine QUIÉVRAINOIS

Bimestriel Communal Gratuit • N°47 - Décembre 2020 • Audregnies • Baisieux • Quiévrain

NURSING CENTER

L'art du soin personnalisé

CENTRE DE PRÉLÈVEMENT

Prise de sang du lundi au vendredi de 7 à 8 heures

Prise de sang à domicile ou sur votre lieu de travail

du lundi au samedi sur simple rendez-vous (déplacement gratuit)

KINÉ : au centre ou à domicile (sur rendez-vous)

SOINS INFIRMIERS À DOMICILE - 7 jours sur 7

Toilette complète ou partielle.

Pansements, injections, ...

Soins palliatifs.

Hospitalisation à domicile.

Mise à disposition gratuite de matériel médical.
(lit, tribune, chaise roulante...)

NURSING CENTER (EL BARKI-MELKI)
Avenue Reine Astrid 10 à **QUIEVRAIN**
Tél. : **0479 675 275**

MEDICAL RELAY

CENTRE MÉDICAL & PARAMÉDICAL QUIÉVRAINOIS

Tél : 065 47 20 00

Route de Mons 133 à QUIÉVRAIN

SOMMAIRE

Edito 3

Vie communale 6

Cadre de vie 14

Sécurité 20

Loisirs 22

EDITEUR RESPONSABLE

ADMINISTRATION COMMUNALE DE QUIÉVRAIN

4, rue des Wagnons - 7380 Quiévrain
Tél : 065/450.450 - Fax : 065/450.466
info@quievrain.be

IMPRESSION ET PUBLICITÉS

Daniel GRASSELLI • Tél : 0475/814.526

NOMBRE DE TIRAGE

3.500 exemplaires

ILLUSTRATION DE COUVERTURE

Illuminations de Noël dans notre centre-ville

PROCHAINE PARUTION

1er février 2021

Textes à fournir avant le 15 janvier 2021 via l'adresse email suivante : communication@quievrain.be

Editorial

Coronavirus : entre inquiétude et espoir

Depuis plus de huit mois, nos vies ont été totalement bouleversées : nos habitudes familiales, sociales, associatives, notre comportement économique, notre manière de penser… bref tout ce qui faisait notre quotidien « d'avant » a été frappé de contraintes et de privations ; notre façon d'agir reconsidérée. La vie doit, pourtant, coûte que coûte, continuer.

Cette continuité et cette volonté d'aller toujours de l'avant ont été traduites par une mobilisation et par un investissement personnel que bon nombre d'entre nous n'avaient plus connu depuis longtemps (voire jamais), et ce à tous les niveaux de notre société.

Des solidarités se sont mises en place, dans divers domaines et là où c'était humainement et matériellement possible ; ce qui a permis de venir en aide, dans l'urgence, à celles et ceux qui souffraient. Mais c'est surtout notre regard sur ce qui fait notre existence réelle qui a profondément changé, pour la plupart d'entre nous. Les vraies valeurs de cette existence ont été replacées là où elles auraient toujours dû rester : au centre de nos préoccupations primordiales : la santé physique et mentale, la place que tiennent, dans notre vie, nos proches, nos familles ; puis tous ces gestes qui font que l'on puisse partager sans compter nos sentiments les plus profonds et qui nous font serrer dans nos bras nos enfants ou petits-enfants, ces gestes qui témoignent de notre sympathie envers celles et ceux qui vivent le départ d'un être cher.

A l'heure d'écrire ces lignes, la situation dans notre pays nous fait balancer entre inquiétude et espoir. L'inquiétude de revivre, alors que tous les indicateurs (comme disent les experts et les médias) sont « à la baisse », un relâchement qui comme lors du premier déconfinement (mi-juin) conduirait lentement mais sûrement à une troisième vague. L'espoir quant à lui trouvant sa source dans l'arrivée prochaine et promise d'un vaccin efficace contre ce nouveau coronavirus.

N'empêche que les dégâts sont considérables, ne serait-ce qu'au regard des plus de 17.000 décès dans notre pays attribués à la Covid-19 depuis le début de la pandémie.

Parallèlement, des secteurs de notre économie ont souffert, souffrent encore et continueront de souffrir tant qu'un retour « à la normale » ne sera pas effectif. Ces secteurs n'existent et ne fonctionnent que grâce à la plus fragile des ressources : l'humain. Des hommes et des femmes investissent, matériellement mais aussi sur un plan personnel, dans des activités commerciales ou d'artisanat, de biens ou de services ; ils mettent tout en œuvre pour que leurs efforts continuent de porter leurs fruits. D'autres acteurs primordiaux de notre monde économique paient également un lourd tribut à cette crise sanitaire, comme les secteurs industriels, associatifs, culturels…

Finalement, c'est la société dans sont entièreté qui est impactée et qui ressent, à des degrés divers, les effets pervers de ce que nous vivons depuis le début de cette année. Des aides sont venues, et viennent encore de tous les niveaux de pouvoir, là où c'est possible et avec les moyens dont chaque entité décisionnelle dispose.

Personne ne doit hésiter, en cas de besoin, à solliciter une aide, à demander un examen d'une situation personnelle qui semble sans issue ; personne ne doit craindre de frapper à la porte de services publics ne serait-ce que pour poser l'une ou l'autre question avant qu'il ne soit trop tard. A l'impossible nul n'est tenu, c'est évident. Mais je tiens à rappeler ici, si besoin était, que le Collège est à la disposition de toutes et tous et que sa porte est toujours ouverte à qui le demande.

Prenez soin de vous et de vos proches et respectez les consignes sanitaires élémentaires : il y va du bien-être de toutes et tous.

Véronique DAMÉE
Bourgmestre

A votre service !

Véronique DAMÉE
Bourgmestre

Affaires générales, police, personnel, travaux publics, cadre de vie, propreté publique, commerce, développement économique et mobilité.

Tél. : 0475/708.022
veronique_damee@yahoo.fr

Frédéric DEPONT
Premier Échevin

Enseignement, enfance, jeunesse, culture, bibliothèque, patrimoine, tourisme, festivités, cérémonies patriotiques, communication, informatique, citoyenneté, agriculture et ruralité.

Tél. : 0479/263.217
frederic.depont@gmail.com

Gaël ROBILLARD
Échevin

État-civil, population, noces jubilaires, cimetières, élections, bien-être animal, sports et environnement.

Tél. : 0476/882.997
gaelrob@hotmail.com

Pierre TROMONT
Échevin

Finances, budget, comptabilité, trésorerie, dette, taxes, assurances, marchés publics, logement, énergie, urbanisme et cultes.

Tél. : 0473/736.794
pierre.tromont@skynet.be

Isabelle CORDIEZ
Présidente de CPAS
Échevine

Action sociale, pensions, aînés, emploi, santé publique, famille et personnes handicapées.

Tél. : 0471/942.940
isacordiez@hotmail.com

AVIS

En raison de la pandémie COVID19, tous les services administratifs communaux et du CPAS sont uniquement accessibles sur rendez-vous. Merci pour votre compréhension.

Services de police et de secours

Numéros d'urgence

En cas d'urgence, formez le 112

Police locale : 065/751.590

Service d'Incendie et de Secours (services administratifs) **:** 065/457.955

Médecins de garde :
078/157.300 (SOS médecins)

Site web de l'Union des Médecins Généralistes Borains : www.umgb.be

Pharmacie de garde :
0903/99.000 (1,50 €/min.)
www.pharmacie.be

Administration communale
Tél. : 065/450.450

Service Population
Tél. : 065/450.459

Service Etat-civil
Tél. : 065/450.460

Service Travaux
Tél. : 065/450.462

Agents constatateurs
Tél. : 065/450.474

Secrétariat communal
Tél. : 065/450.456

Service Juridique
Tél. : 065/450.463

Service Recette
Tél. : 065/450.214

Service Comptabilité
Tél. : 065/529.331

Service Logement
Tél. : 0475/763.638

Service Urbanisme
Tél. : 065/450.464

Service Festivités
Tél. : 065/450.452

Service Taxes
Tél. : 065/529.330

Service Sports
Tél. : 065/450.452

Eco-conseiller
Tél. : 065/450.458

Bibliothèque communale
Tél. : 065/529.630

CPAS
Tél. : 065/450.210

Maison des Jeunes
Tél. : 065/458.997

Plateforme Emploi/Formation
Tél. : 065/529.335

Titres Services 'A l'Aide Ménagère'
Tél. : 065/450.217

Agence Locale pour l'Emploi
Tél. : 065/431.103

Ecole Communale 'Flore Henry'
Tél. : 065/457.932

Ecole Communale 'La Coquelicole'
Tél. : 065/430.940

Ecole de Musique 'Amadeus'
Tél. : 0497/487.818 ou 0468/361.213

Le Bivouac (accueil extrascolaire)
Tél. : 065/450.120

Relax Coiffure

Féminin - Masculin - Enfant

Votre santé et votre sécurité est notre priorité absolue

- Port du masque obligatoire
- Se désinfecter les mains régulièrement
- Respecter les distances de sécurité
- Pensez à prendre RDV
- Hygiène du salon

Soyez assuré que notre salon a été formé pour appliquer des règles d'hygiène strict

POUR LES FÊTES :

SUR RENDEZ-VOUS

LE 24 DÉCEMBRE
JUSQUE 17H

LE 31 DÉCEMBRE
JUSQUE 17H

UNIQUEMENT SUR RENDEZ-VOUS :

Lundi de 14h à 18h
Mardi et **Mercredi** de 9h à 12h et de 14h à 18h
Jeudi : fermé
Vendredi de 8h30 à 18h non stop
et Samedi de 8h à 18h non stop

289, rue des Déportés **CRESPIN**

Tél. : 0033 3 27 36 35 98

e-mail : relaxcoiffure@free.fr

CARTE DE FIDÉLITÉ
10 PASSAGES EN SALON
= VOTRE 11è COUPE
GRATUITE

Échos du Conseil communal

SÉANCE DU 27 OCTOBRE 2020

- Le Conseil décide de majorer la dotation communale 2020 à la Zone de Police des Hauts Pays de 784.540,43€ à 802.219,06€.
- Le Conseil approuve la modification budgétaire n°1 du budget 2020 de la Commune.
- Le Conseil fixe à 96,24 % les prévisions 2021 pour le coût-vérité en matière de gestion des déchets ménagers.
- Le Conseil communal prend connaissance de la décision du Collège communal du 06 octobre 2020 visant l'application de l'article 60 du RGCC.
- Par 11 voix pour (CHANGER) et 6 abstentions (PS et UPQ), le Conseil communal approuve la convention de renouvellement de l'exploitation d'un établissement de jeux de hasard sis rue de Valenciennes 73 à Quiévrain - Licence B 5481 – CIRCUS.
- Le Conseil adopte un règlement complémentaire pour la suppression du stationnement pour personnes handicapées devant le 90, rue de Mons.
- Le Conseil adopte une convention complémentaire avec la Maison du Tourisme de Mons et sa région dans le cadre du projet Vhello
- Le Conseil arrête les périodes FLA (Français Langue Apprentissage) de l'enseignement maternel et primaire pour la période allant jusqu'au 30 septembre 2021.
- Le Conseil marque son intérêt à la participation de notre commune à l'accord-cadre pour l'acquisition de manuels scolaires au sein des écoles communales.
- Le Conseil définit les périodes d'encadrement de l'enseignement maternel pour l'année scolaire 2020-2021 applicables du 1er octobre 2020.

SÉANCE DU 24 NOVEMBRE 2020

- Le Conseil exerce sa tutelle sur le C.P.A.S. et approuve les comptes annuels 2019 et la modification budgétaire n°1 de l'exercice 2020.
- Le Conseil communal adopte le règlement taxe sur l'enlèvement des déchets ménagers et assimilés pour l'exercice 2021.
- Le Conseil approuve les conditions d'un marché de travaux pour la sécurisation des accès des écoles communales de l'entité de Quiévrain.
- Le Conseil annule et remplace un règlement complémentaire pour un emplacement pour personne handicapée devant le 36 rue du Château d'eau.
- Le Conseil approuve un règlement complémentaire relatif à l'aménagement de la voirie à l'avenue de l'Europe afin de mieux réguler la vitesse et la circulation des automobilistes.
- Le Conseil modifie par 13 voix pour (CHANGER et UPQ) et 3 voix contre (PS) le règlement ayant pour objet l'occupation des salles communales pour y inclure la nouvelle tarification votée précédemment.
- Le Conseil adopte les conditions et le mode de passation d'un marché de fournitures pour l'achat de matériels et logiciels informatiques.

Consultation citoyenne

Get up Wallonia ! Quelle Wallonie pour l'après COVID ?

***Get up Wallonia !* est l'initiative lancée par le Gouvernement de Wallonie pour répondre aux urgences liées à la crise de la Covid-19 et préparer l'avenir de la Région et de ses citoyens. Participez vous aussi à la réflexion en donnant votre avis !**

Get up Wallonia ! poursuit des objectifs économiques, sociaux, environnementaux et de développement territorial qui se traduisent concrètement en quatre missions :

- gérer l'urgence sanitaire ;
- diminuer au maximum les impacts économiques et sociaux de la crise ;
- relancer l'activité socio-économique afin de produire un cercle vertueux de progrès ;
- renforcer la résilience de notre société et sa capacité à relever de nouveaux défis.

Dans le cadre de cette initiative, le Gouvernement de Wallonie a souhaité associer étroitement les citoyens à la démarche. La campagne a pour but de permettre aux citoyens, entreprises, associations… de participer à la relance de la Wallonie en proposant des idées.

Celles-ci peuvent être formulées de deux manières, à savoir :

- via la plateforme en ligne dédiée www.mawallonie.be ;
- via un formulaire papier qu'il est possible de déposer dans une urne placée au sein de l'Administration communale et de la Bibliothèque communale.

CENTURY 21
Service et Commerce

Un bien à mettre en vente ?

GARANTIE DE QUALITÉ EN OR

Nous pouvons vous aider !

Nos garanties et nos services

- Estimation professionnelle gratuite.
- Etude comparative du marché
- Réalisation d'un dossier photo par un photographe professionnel
- Création d'une visite virtuelle
- Site internet dédicacé à votre bien
- Calcul de rentabilité de votre investissement
- Suivi du dossier de crédit de vos acquéreurs
- Le service d'une équipe professionnelle.
- Suivi administratif de A à Z

Disponible 7j/7 • 100% transparent

Rue Debast, 21
à QUIÉVRAIN

Tel. : **065 22 83 21**

quievrain@service-commerce.be

VENDRE, C'EST UN MÉTIER !

www.century21.be • www.century21serviceetcommerce.be
Chaque agence est juridiquement et financièrement indépendante

Belfius
Val d'Haine et Haut-Pays scrl

Quiévrain

Rue Grande, 49 - **Tél. : 065 45 05 05**

Nos autres agences à votre service :

Boussu	065 76 56 30	Élouges	065 71 80 30
Dour	065 71 82 10	Tertre	065 60 30 50

Rejoignez-nous sur facebook.com/Belfius twitter.com/Belfius Retrouvez-nous sur LinkedIn

Belfius
Banque & Assurances

Évènement

Annulation de la parade de Noël automobile

La dernière réunion du Comité de Concertation n'ayant pas abouti à un assouplissement des règles pour les rassemblements en extérieur, toujours limités à 4 personnes, le Collège communal se voit contraint d'annuler la parade de Noël automobile prévue pour égayer nos fêtes de fin d'année. L'itinéraire de la parade devait couvrir un maximum de nos rues sauf certaines voiries trop étroites ou en cul-de-sac. Le risque était donc trop grand de voir les riverains de ces rues se rassembler à plus de 4 personnes à leur extrémité afin de voir passer la parade. Préserver notre santé, doit rester notre principale préoccupation.

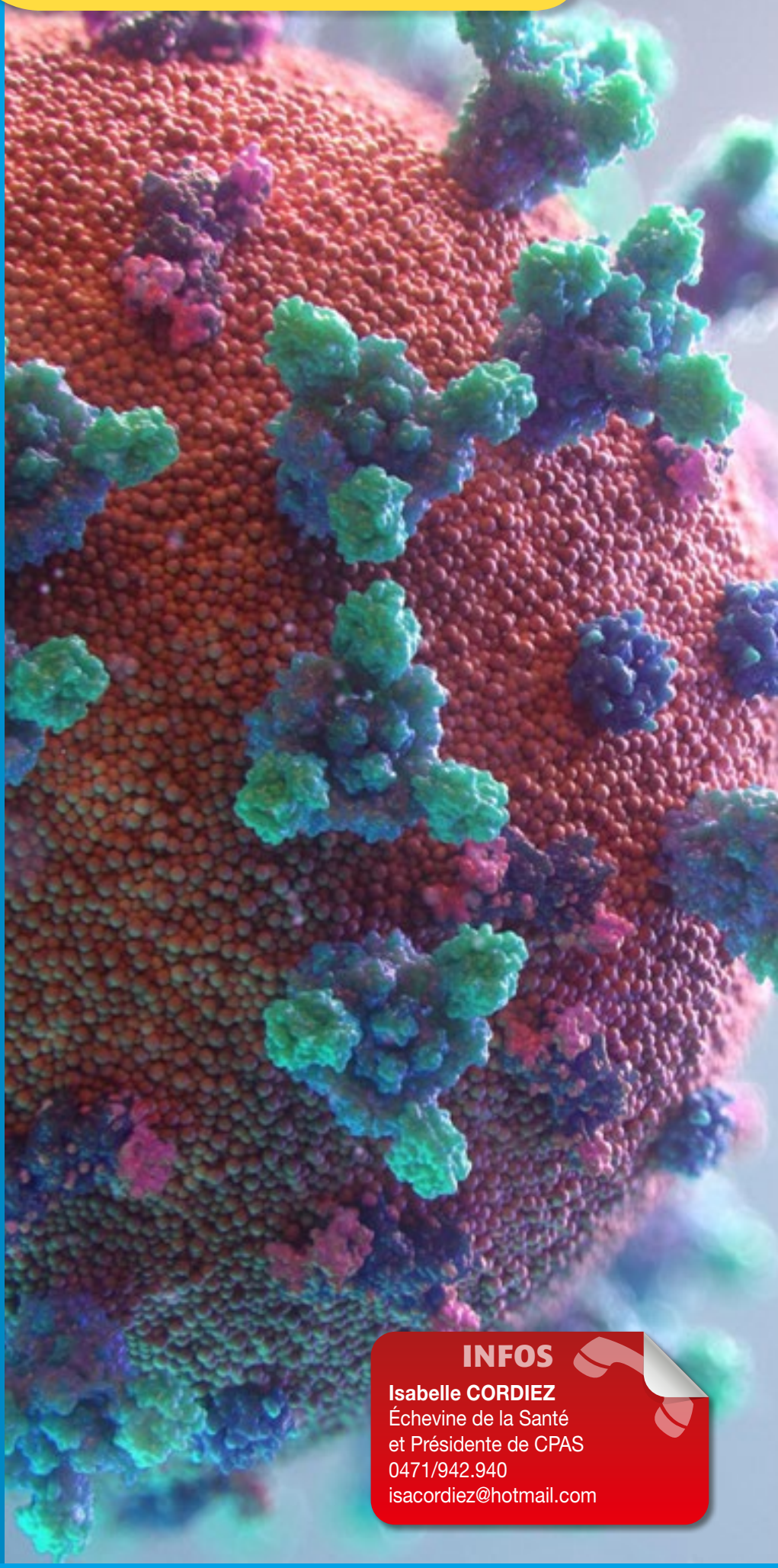

INFOS

Isabelle CORDIEZ
Échevine de la Santé
et Présidente de CPAS
0471/942.940
isacordiez@hotmail.com

COVID-19

Des services communaux et de CPAS engagés pour traverser cette crise

La crise sanitaire, liée à l'épidémie de COVID-19, a engendré un impact économique et social considérable sur notre commune, notamment sur les secteurs de la santé et de l'action sociale, impactés financièrement. La commune et le CPAS ont travaillé ensemble afin de minimiser les effets de la pandémie auprès des Quiévrainois. Rappel de ce qui a été mis en place pour aider nos concitoyens.

Tout d'abord, la continuité des services publics communaux et de CPAS a été assurée par la mise en œuvre de garanties sanitaires pour les citoyens et le personnel : réception du public une seule personne à la fois et sur rendez-vous, port du masque obligatoire, plexiglas séparant les employés du public, portes d'entrée fermées et réorganisation des locaux, désinfection entre chaque passage, régime de télétravail et enfin composition d'équipes de travail cloisonnées par bulles.

Les interventions des services communaux et de CPAS pour soutenir les Quiévrainois dans cette crise sont de deux natures :

AIDES DE SERVICES

- Maintien du taxi social avec mesures sanitaires pour les courses essentielles et de proximité.
- Mise à disposition pour les élèves et étudiants d'ordinateurs connectés à Internet dans les locaux de la Bibliothèque et de la Maison des Jeunes.
- Maintien du service de repas chauds à domicile afin d'assurer les besoins de première nécessité et le lien social.
- Communication régulière aux citoyens par la distribution de 5 toutes-boîtes et l'édition de très nombreuses publications Facebook afin de fournir une information exacte et complète aux Quiévrainois.
- Travail accru du service Méditations de Dettes afin d'accompagner les Quiévrainois en difficultés financières.
- Protection des nos travailleuses en titres service particulièrement exposées à la propagation du virus par interruption du service avec continuité du salaire.
- Renforcement des installations sanitaires dans les écoles communales (travaux pour un montant de 30.000 €).
- Mise en place d'un service de désinfections des classes et sanitaires par une société privée dans les écoles communales (prestations de services pour 60.000 €).
- Mise en place d'un service « à emporter » à la bibliothèque communale afin de préserver l'accès à la culture.
- Soutien renforcé à la recherche d'emploi et de logement par le service de Cohésion sociale avec mise à disposition d'accès à Internet.
- Soutien actif à la lutte contre le surendettement énergétique.

AIDES MATÉRIELLES

- Réinsertion sociale accrue par la mise à disposition d'allocataires sociaux (7 articles 60) dans des homes pour personnes âgées ou handicapées.
- Confection de 4.000 masques en tissus par des bénévoles, distribués via le service de Cohésion sociale de la Commune.
- Achat et distribution de 5.000 masques en tissus par la Commune pour un montant de 20.000 €.
- Multiples distributions de masques fournis par les autorités supérieures pour le personnel soignant et les institutions de soins.
- Renforcement des moyens alloués à l'aide alimentaire dans le cadre du projet « Get up Wallonia » pour 35 familles aidées par des colis alimentaires.
- Réception et redistribution de denrées alimentaires fournies par des commerçants obligés de fermer.
- Aide à l'accessibilité numérique par la mise à disposition de matériel informatique (ordinateurs ou tablettes) notamment pour les étudiants (en collaboration avec l'ASBL « Droits et Devoirs ») après enquête sociale.
- Encadrement sanitaire du marché hebdomadaire du mardi.
- Aide forfaitaire communale de 1.000 € aux commerçants quiévrainois.

Toutes ces actions, menées sous la houlette de la Bourgmestre et du Collège et avec le soutien du Conseil communal et du Conseil de CPAS, complètent celles des autres niveaux de pouvoir (Province, Région, Communauté et Fédéral) et se joignent aux efforts fournis par de nombreux Quiévrainois qui assistent nos concitoyens dans cette crise sanitaire sans précédent : professionnels de la santé et de bien nombreux autres secteurs, indépendants, associations locales, initiatives citoyennes…

Les textes complets de l'ensemble des arrêtés se trouvent sur le site internet www.quievrain.be ou sur la page Facebook 'Commune de Quiévrain'.

Continuons ensemble à lutter contre ce virus !

Accessibilité

Des ordinateurs à disposition des étudiants quiévrainois

Depuis la mi-novembre, la Commune de Quiévrain et la Maison des Jeunes de Quiévrain fournissent un accès à des ordinateurs et à des connexions internet pour les élèves et étudiants qui veulent suivre des cours en ligne ou télécharger des contenus pédagogiques. Cette opération vise à endiguer le fossé numérique qui pourrait entraver l'égalité des chances dans la scolarité de nos jeunes.

Ce matériel est prioritairement mis à la disposition des élèves qui ne disposent pas du matériel et de la connexion internet nécessaires chez eux. L'accès se fait exclusivement sur rendez-vous préalable, en téléphonant au 065/529.630 (Bibliothèque communale) ou au 0477/996.598 (Maison des Jeunes).

Les ordinateurs sont accessibles du lundi au vendredi de 8h à 16h15, à la Bibliothèque communale (Rue Debast, 6) et à l'accueil de la Maison des Jeunes (Centre d'Animation - entrée latérale). Les règles de distanciation sociale y sont strictement respectées. Le matériel est désinfecté entre chaque utilisateur.

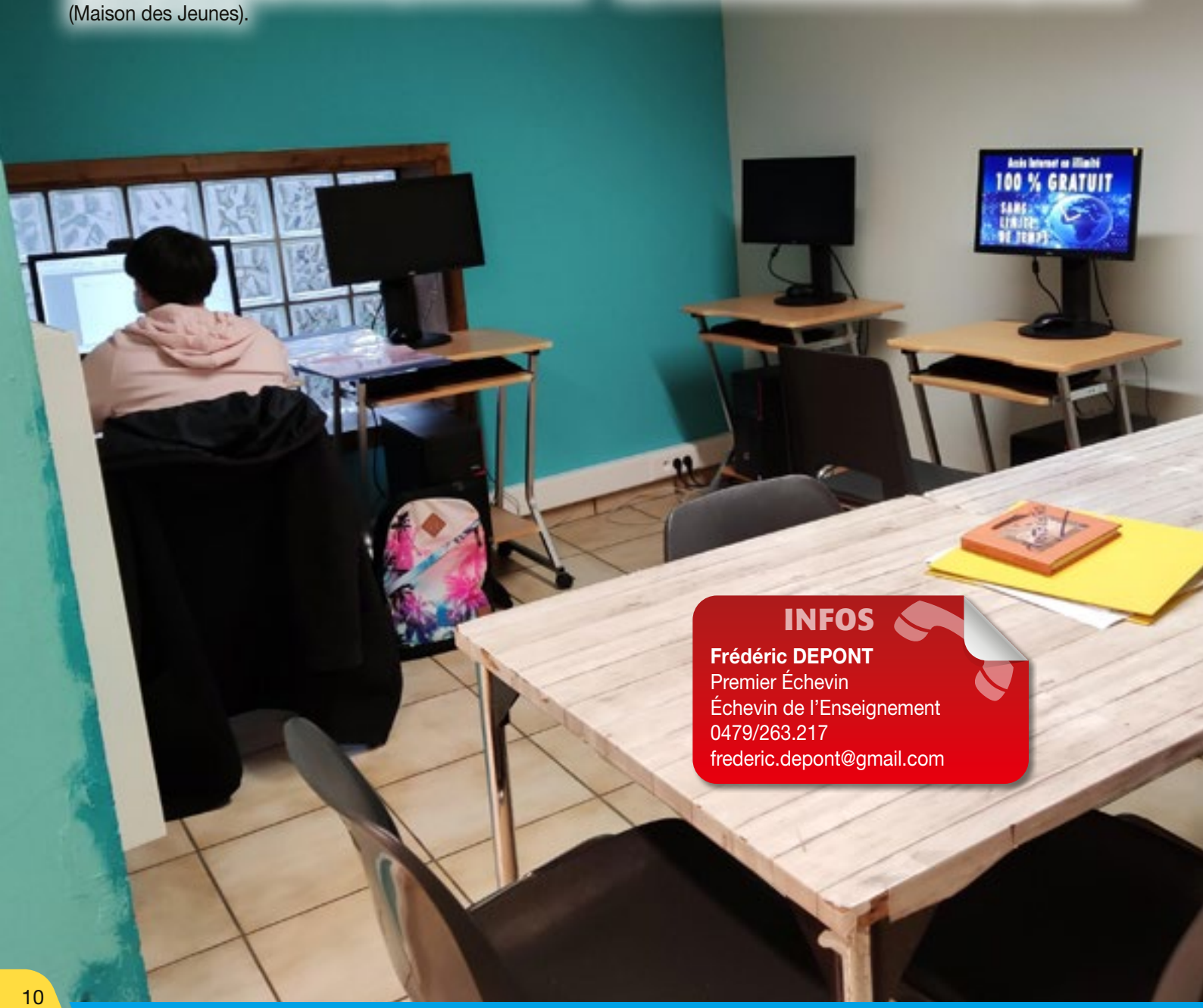

INFOS

Frédéric DEPONT
Premier Échevin
Échevin de l'Enseignement
0479/263.217
frederic.depont@gmail.com

Fiscalité communale

Taxe sur l'enlèvement des déchets ménagers : un seul rouleau de sacs par ménage !

Dans quelques jours, vous recevrez votre taxe des déchets ménagers à payer. Vous devez savoir que la gestion de nos déchets coûte cher, il faut les collecter mais surtout les traiter. Nous sommes contraints par la Région wallonne de faire respecter le coût-vérité c'est à dire que le coût réel et complet de la collecte et du traitement des déchets doit être supporté par les citoyens. Depuis 2012, le taux de couverture des dépenses exposées pour la gestion des déchets ménagers pour les communes doit se situer entre 100 % et 110 %, tant au niveau du budget que du compte.

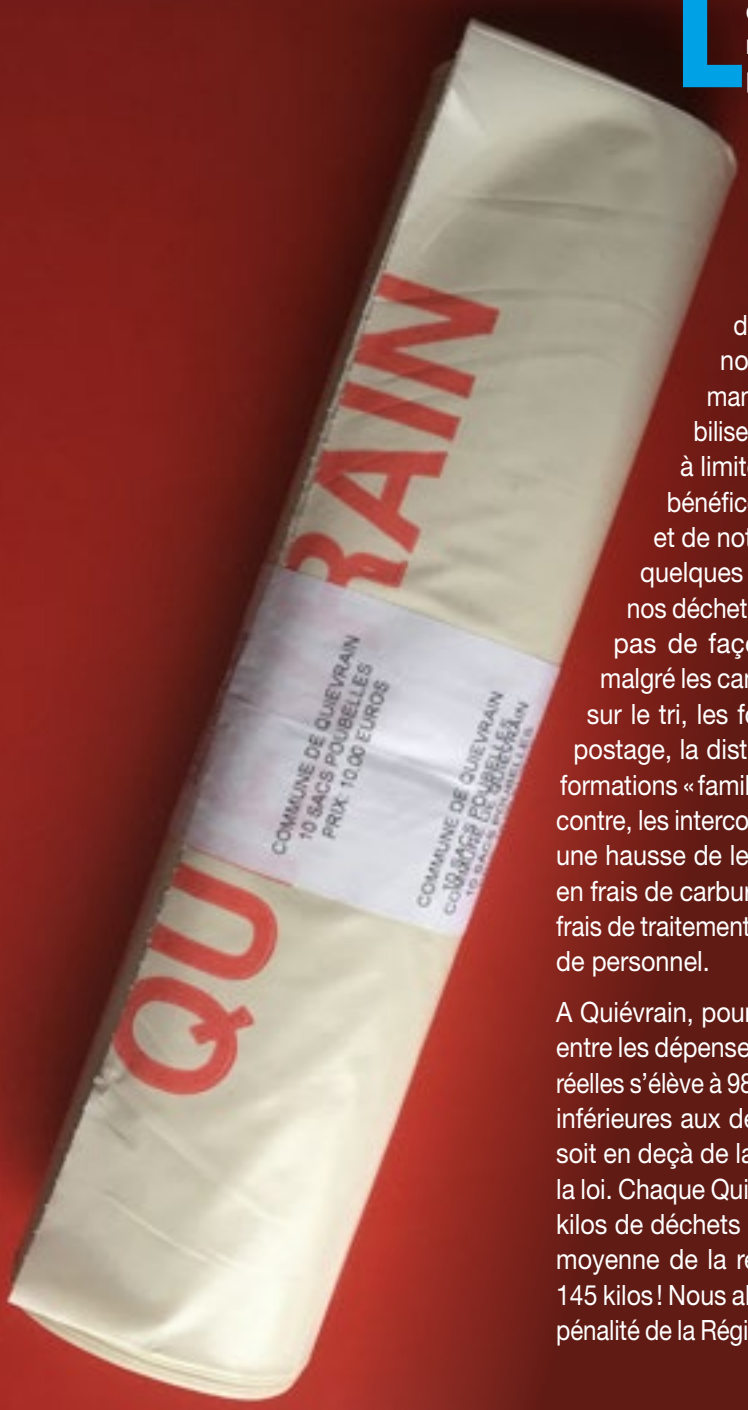

Le montant du coût-vérité se compose d'une partie forfaitaire et d'une partie variable, cette dernière étant directement proportionnelle à la quantité de déchets produite. Donc, plus nous produisons de déchets, plus nous payons ! C'est une manière de nous responsabiliser et de nous encourager à limiter nos déchets pour le bénéfice de l'environnement… et de notre portefeuille. Depuis quelques années le tonnage de nos déchets ménagers ne diminue pas de façon significative et ce malgré les campagnes d'information sur le tri, les formations sur le compostage, la distribution de poules, les formations « familles zéro déchet »… Par contre, les intercommunales enregistrent une hausse de leurs coûts, notamment en frais de carburant pour le charroi, en frais de traitement des déchets et en frais de personnel.

A Quiévrain, pour l'année 2019, le ratio entre les dépenses réelles et les recettes réelles s'élève à 98,58 %, les recettes sont inférieures aux dépenses de ce service soit en deçà de la limite légale fixée par la loi. Chaque Quiévrainois a produit 200 kilos de déchets ménagers alors que la moyenne de la région wallonne est de 145 kilos ! Nous allons donc recevoir une pénalité de la Région wallonne sous forme d'une amende qui va venir s'ajouter au montant négatif.

Pour compenser ces hausses et nous conformer au coût-vérité nous n'avons d'autre choix que d'augmenter les recettes. Depuis le 1er janvier 2020, le prix du sac est passé à 1€. Mais cela ne suffit plus pour équilibrer financièrement ce service. Aussi le Conseil communal a décidé à l'unanimité de réduire le nombre de sacs distribués gratuitement à la population. Chaque ménage, quel que soit sa composition, recevra un seul rouleau de sacs. Nous avons préféré cette formule plutôt que d'augmenter le montant de la taxe pour tous. Ainsi ceux qui font des efforts pour réduire leur masse de déchets ménagers seront récompensés en achetant moins de sacs supplémentaires.

Vous aurez aussi remarqué que certaines poubelles publiques destinées aux petits déchets de promenade ont disparu. Celles-ci étaient devenues les poubelles ménagères de quelques riverains. A cause de ces personnes sans scrupule, c'est l'ensemble de la population qui voit son cadre de vie détérioré.

Il est donc demandé à chacun un peu de solidarité et de faire un effort sur le tri de ses déchets afin de maintenir nos taxes à un niveau acceptable !

INFOS

Pierre TROMONT
Échevin des Finances
0473/736.794
pierre.tromont@skynet.be

SAFSB

BESOIN D'UNE **AIDE PERSONNALISÉE** À DOMICILE ?

→ Aides familiaux
Aide à la vie quotidienne
entretien, repas, lessive, courses...

→ Télévigilance
Le BIP qui sauve !

→ Dans mes murs
Service de maintien à domicile,
soutien psychologique...

→ Aides ménagers sociaux
Exclusivement des travaux ménagers

→ Prêt de matériel médical
Lit médicalisé, béquilles, tribune...

VOTRE BIEN-ÊTRE
ET VOTRE SÉCURITÉ,
NOTRE PRIORITÉ

NOUVEAU SITE WEB
www.safsb.be

Je téléphone de 8h à 16h30 du lundi au vendredi

065.67.11.23

Rue Arthur Descamps 162 - 7340 Colfontaine

Le SAFSB c'est aussi :

SAFSB CREAFORM
Centre d'insertion socioprofessionnelle

SAFSB STRUCTURE
Centre d'insertion socioprofessionnelle

En collaboration avec le C.P.A.S des entités de Boussu, Colfontaine, Dour, Frameries, Hensies, Honnelles, Quaregnon, Quéry, Saint-Ghislain, Chièvres et Quiévrain.

Avec le soutien financier de Wallonie familles santé handicap AVIQ

Information sanitaire

Mesures d'application contre la Grippe aviaire

Suite à la découverte de la grippe aviaire chez des oiseaux sauvages dans certaines communes côtières, différentes mesures de prévention ont été prises qui touchent aussi les détenteurs particuliers de volailles et d'oiseaux partout en Belgique.

L'objectif des mesures est en premier lieu de protéger au maximum vos animaux contre la grippe aviaire. Cette maladie des oiseaux est très contagieuse, douloureuse et mortelle pour ces animaux.

QUELLES SONT CES MESURES DE PRÉVENTION ?

- Toutes vos volailles et vos oiseaux, y compris les pigeons, doivent être confinés, de façon à éviter les contacts avec les oiseaux sauvages ;
- Le nourrissage et abreuvage de vos volailles et oiseaux doit se faire à l'intérieur ou de façon à rendre impossible le contact avec les oiseaux sauvages. Il est également interdit d'abreuver les volailles et les autres oiseaux captifs avec de l'eau de réservoirs d'eaux de surface ou de l'eau de pluie accessibles aux oiseaux sauvages ;
- Les marchés et rassemblements de volailles et d'oiseaux seront réglementés plus strictement, dès que les mesures concernant le covid-19 permettront à nouveau de tels évènements.

L'AFSCA souligne qu'il n'y a aucun risque en ce qui concerne la consommation de viande de volaille et d'œufs. Vous pouvez donc continuer à utiliser les œufs de vos animaux sans aucun problème !

INFOS

AFSCA
02/211.82.11
www.favv-afsca.fgov.be

Travaux

Projet d'aménagement et d'embellissement de la Place du Ballodrome

En novembre dernier, le Collège communal a soumis par courrier aux riverains un projet d'aménagement de la Place du Ballodrome qui s'inscrit dans l'opération de rénovation urbaine soutenue et cofinancée par le Service Public de Wallonie.

Un subside important de 502.000 € TVAC peut être obtenu pour la concrétisation de ce projet d'embellissement de notre cadre de vie à condition qu'il prévoie la création d'espaces de convivialité et de zones de verdure sur la place publique.

Ce projet, voulu par la Collège communal, a été élaboré par les services Travaux et Urbanisme de notre commune avec le soutien du bureau d'études privé « Scénilum SPRL ».

Le projet a été conçu sur base d'une analyse historique et urbanistique du site. Cette vaste place rectangulaire bordée de constructions de tous styles est née au tout début du 20e siècle sous l'impulsion du Bourgmestre Jules Pitot. A l'époque, la Place était surtout animée par le jeu de Balle et ornée par de nombreux arbres qui appelaient à la détente et à la promenade. L'implantation de ce site a été volontairement créée afin d'obtenir une perspective d'axe, de l'ancien château Bataille (site actuel de la Maison communale) à l'avenue Reine Astrid.

Afin de conserver cet axe historique important, le projet présenté sur le plan ci-contre marque divers pôles d'intérêt :

- Le cœur du projet : entrée principale de part et d'autre de l'avenue Reine Astrid, un losange vert franchissable, agrémenté d'arbres à hautes tiges et entouré de bancs permet de créer un espace de convivialité en apportant une surface végétale non négligeable dans cet espace très minéral. L'aménagement met également en valeur le monument dédié à Monsieur Jules Pitot.
- De la rue Jules Pitot jusqu'au cœur : une allée de petits arbres annonce une zone plus dégagée et dédiée au développement des activités et des manifestations (marché hebdomadaire, installation d'un chapiteau …).
- Sur le pourtour de la Place, le parking est désormais organisé en épi et ce, afin de permettre un maximum de stationnements au pied des habitations.

Cette réhabilitation nous permettra d'améliorer le cadre de vie et la convivialité de cet important quartier de notre commune.

INFOS

Véronique DAMÉE
Bourgmestre
0475/708.022
veronique_damee@yahoo.fr

Plan du projet

Cimetières

Une nouvelle parcelle de dispersion à Baisieux

La pelouse de dispersion de notre cimetière de Baisieux s'est vue complètement réhabilitée depuis la Toussaint.

En effet, dans le cadre de la lutte contre les mauvaises herbes dans nos cimetières suite à l'interdiction des pesticides, le Collège communal a décidé de revoir complètement l'aménagement de nos parcelles de dispersions. Le cimetière de Baisieux est le premier à connaître ce nouvel aménagement. Les parcelles de nos cimetières de Quiévrain et d'Audregnies suivront.

Le travail a été réalisé dans le respect de nos défunts déjà dispersés. La parcelle a donc été recouverte par une bâche de protection. Il n'y a eu aucun enlèvement de terre, préservant ainsi les cendres déjà dispersées.

INFOS

Gaël ROBILLARD
Échevin des Cimetières
0476/882.997
gaelrob@hotmail.com

Ruralité

Poursuite du plan de réhabilitation de nos chemins agricoles

Voilà plusieurs années que le Collège communal s'attelle à remettre en état une série de chemins ruraux qui sont utiles pour nos agriculteurs mais aussi de plaisants lieux de promenade pour les piétons, cyclistes et cavaliers. Cet automne, c'est le chemin des Boraines qui a été réhabilité.

Historiquement, ce chemin a pris ce nom car il permettait aux femmes du Borinage de venir de Boussu ou de Dour vers nos champs afin d'y glaner des pommes de terre après les récoltes.

C'est sur un tronçon de 1,1 km reliant le lieu-dit des Six Chemins (Calvaire au bout de la rue de Montroeul) et la traversée du chemin de fer au lieu-dit du Caugniat (vers la station essence Lukoil de la rue de Mons) que les travaux ont été effectués.

Une entreprise privée, après marché public pour un montant de 2.994,75 € TVAC, a été chargée d'assurer l'élagage des arbres et arbustes débordant sur l'assiette et le cas échéant l'abattage de tout arbre qui serait mort, le broyage des branches et l'évacuation des déchets. Le reprofilage de l'assiette était également prévu à certains endroits pour faire disparaître les ornières trop importantes.

INFOS

Frédéric DEPONT
Premier Échevin – Échevin
de la Ruralité et de l'Agriculture
0479/263.217
frederic.depont@gmail.com

Travaux

Réfection bienvenue à la rue des Wagnons

Dans le cadre d'un marché de travaux d'entretien et de marquage pour diverses voiries au cours de l'année 2020, un tronçon de la rue des Wagnons situé entre les rues du Château d'Eau et la rue Jules Pitot vient d'être remis à neuf.

La société « Travexploit » qui avait obtenu le marché public est intervenue rapidement pour procéder au renouvellement du revêtement qui comptait de nombreux et importants nids de poules ainsi que d'autres dégradations. Il faut rappeler que cette rue est fréquentée de manière intense par tous types de véhicules.

C'est donc pour le plus grand bonheur des riverains que ce chantier a été mené rondement et finalisé en un temps record. Enfin, un nouveau marquage des aires réservées au stationnement a été effectué rendant ainsi à l'endroit toute sa fonctionnalité.

INFOS

Véronique DAMÉE
Bourgmestre
0475/708.022
veronique_damee@yahoo.fr

Sacs bleus et papiers/cartons

Calendrier de ramassage 2021

En 2021, la collecte des PMC et des papiers-cartons aura lieu tous les 15 jours, simultanément, le VENDREDI. Mais attention, à partir de 2021, lors d'un jour férié dans la semaine, la collecte de récupération sera organisée le LUNDI qui suit (et non plus le samedi).

JANVIER	FÉVRIER	MARS	AVRIL	MAI	JUIN
4, 15, 29	12, 26	12, 26	**12**, 23	7, 21	4, 18

JUILLET	AOÛT	SEPTEMBRE	OCTOBRE	NOVEMBRE	DÉCEMBRE
2, 16, 30	13, 27	10, 24	8, 22	**8**, 19	3, 17, 31

Attention aux jours de collecte reportés du vendredi au lundi : le 4 janvier (et non le 1er janvier), le 12 avril (et non le 9 avril), le 8 novembre (et non le 5 novembre). Les dates en rouge signalent que la collecte est reportée par rapport au jour habituel de passage.

Les collectes en porte-à-porte des déchets commencent très tôt le matin, à partir de 5 h 30 (4h30 en juillet et août). Il est conseillé de sortir les sacs la veille à partir de 18h (mais pas avant !). En cas de travaux sur la voirie, les PMC et les papiers-cartons doivent être déposés à la limite du chantier.

INFOS

HYGEA
065/879.090
hygea@hygea.be
hygeaintercommunale
www.hygea.be

Police

Votre police locale à votre écoute sur le terrain et en ligne

Durant cette période marquée par le coronavirus, la police locale des Hauts-Pays reste proche de vous. Notre commissariat de proximité de Quiévrain (rue Grande, 65) vous accueille du lundi au vendredi de 08h00 à 12h00 et de 13h00 à 17h00.

Afin de vous accueillir en toute sécurité, il vous est toutefois demandé de prendre rendez-vous et de respecter les consignes suivantes :

- une personne à la fois dans le sas d'entrée,
- se désinfecter les mains avec le gel hydroalcoolique mis à disposition,
- obligation du port du masque,
- respect de la distanciation sociale de 1m50.

NOTRE POLICE EST AUSSI EN LIGNE !

Si vous préférez éviter de vous déplacer jusqu'à votre commissariat, le guichet digital **Police on web** (www.police-on-web.be) est à votre disposition pour des déclarations non urgentes, c'est à dire ne nécessitant pas d'intervention policière immédiate.

Votre déclaration sera envoyée automatiquement à votre zone de police locale, qui reprendra contact avec vous si votre dossier l'exige. Et durant cette période de crise COVID, la liste des déclarations en ligne déjà existantes (vol de vélo, graffitis, vandalisme, déclaration de caméra, demande de surveillance habitation…), a été temporairement étendue à d'autres faits non urgents (perte d'objets ou de documents, vol sans violence, escroquerie…).

ET EN CAS D'URGENCE ?

Vous avez besoin d'une aide médicale urgente ou vous êtes blessé (e) ? **Appelez le 112 !**

Vous avez besoin d'une aide urgente de la police ? Vous, ou vos proches, êtes victime de violence dans la sphère familiale ? Il y a encore des traces de l'infraction ? Il s'agit d'un vol de véhicule ou d'un vol de plaque d'immatriculation ?

Appelez le 101 !

INFOS

Zone de Police des Hauts-Pays
065/751.590
ZP.HautsPays.Quartier.Quievrain@police.belgium.eu

Robert Gandibleux & Fils SPRL

Depuis 1969

N°1 DE VOTRE RÉGION EN PROTECTIONS SOLAIRES EXTÉRIEURES

Protections solaires
Volets mécaniques et électriques
Vitrerie
Châssis - Portes Alu et PVC
Portes de garages sectionnelles

HAROL®

SHOWROOM BLAUGIES : 2, rue Culot-Quezo - 7370 BLAUGIES (Dour)
Tél. : 065 67 43 52 - GSM 0475 55 35 89 - Fax : 065 66 35 57
BUREAU DOUR : 35, rue d'Offignies - 7370 DOUR
Tél. : 065 63 12 10 - GSM 0473 53 97 20 - Fax : 065 63 23 28
www.gandibleux.com - email: robert.gandibleux@skynet.be

11millionsderaisons.be

“Je le fais pour pouvoir très vite reprendre ma grand-mère dans les bras.”

6 RÈGLES D’OR CONTRE LE CORONAVIRUS

11 MILLIONS DE RAISONS DE TENIR BON

.be

1.5M

Pensez aux personnes vulnérables

Une initiative des autorités belges

Pour limiter les risques, respectons les 6 règles d'or

Respectez les règles d'hygiène

Gardez vos distances (1m50)

Limitez vos contacts rapprochés

Suivez les règles sur les rassemblements

Pensez aux personnes vulnérables

Pratiquez vos activités de préférence à l'extérieur

IL Y A 11 MILLIONS DE RAISONS DE TENIR BON FACE AU CORONAVIRUS !

PARTAGEZ LA VÔTRE SUR WWW.11MILLIONSDERAISONS.BE

.be

Une initiative des autorités belges

ROLLAND AUTO EQUIPEMENTS

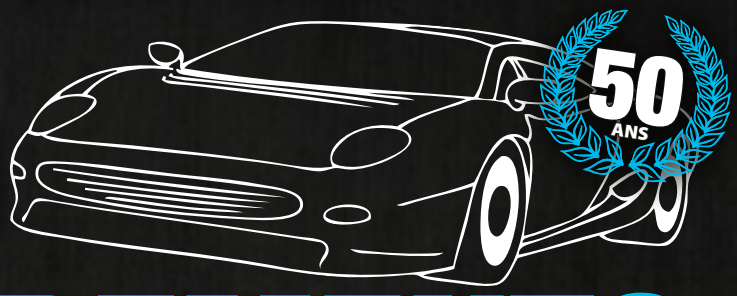

MONTAGE - ATELIER - RÉPARATION - DIAGNOSTIC

- Entretiens & Réparations toutes marques
- Diagnostic Électrique & Électronique
- Réalisation d'échappement inox sur mesure
- Pièces & Restauration de véhicules de collection

Nettoyage moteur

Circuit d'admission - Injecteurs
Vanne EGR - Turbo - FAP

Eco nettoyage moteur

+ Propre =
+ Économique

BARDAHL

Ouvert du lundi au vendredi de 8h30 à 12h et de 13h à 18h
Le samedi de 8h30 à 12h et de 13h à 17h // Fermé le mercredi et le dimanche

Rue Debast, 48A QUIÉVRAIN

Tél. : 065 457 853 Mail : rolland.auto@skynet.be

www.rolland-auto.be

Rolland Auto Equipements

Meguiar's depuis 1901
DEALER OFFICIEL

Maison des jeunes

Tu as 12 ans ou plus ? Tu as envie de découvrir ce que la MJ te propose ?

L'accueil, c'est l'endroit cool pour venir y passer ton temps libre, t'amuser, y discuter et réaliser tes projets. Tu aimes le sport, la musique ou la danse ? Avec ses ateliers, la Maison des Jeunes de Quiévrain t'offre l'occasion, avec des animateurs qualifiés, de laisser libre cours à ta créativité tout en te perfectionnant dans les domaines de ton choix.

Chaque semaine, la MJ propose des ateliers à des prix démocratiques. Encadrés par des professionnels, les jeunes peuvent ainsi acquérir les différentes techniques en rapport avec leur mode d'expression : guitare, futsal, yoga, hip hop, taekwondo, jeux de rôles grandeur nature (GN) … et d'autres en fonction des demandes ! Il suffit de 4-5 demandes identiques et nous ouvrons un atelier.

En plus de pouvoir y passer du temps libre ou l'heure de midi bien au chaud, l'espace accueil met à disposition :

- des ordinateurs et un accès Wifi gratuit ;
- un espace détente avec de la musique, un kicker, un billard, une table de ping-pong, une PS, des jeux de société…
- un espace bar avec des jus de fruits, smoothies, eaux et autres sodas et des friandises à prix démocratiques.

L'occasion aussi d'y rencontrer d'autres jeunes et discuter avec les animateurs !

N'hésite pas à franchir le pas sur tes réseaux sociaux préférés, par téléphone, mail… Ou mieux encore, passe à la MJ !

Horaires de l'accueil :

Mardi, Jeudi, Vendredi de 12h00 à 13h30 et de 16h00 à 19h00
Mercredi de 12h00 à 19h00
Samedi de 11h00 à 19h00

INFOS

Maison des Jeunes
Centre d'Animation
www.facebook.com/mjquievrain
www.mjquievrain.be
infos@mjquievrain.be
065/465.221

Nouveau

La Maison des Jeunes ouvre son Espace Jeunes Makers !

Dès à présent, notre Maison des Jeunes propose un espace de fabrication numérique où l'on peut réaliser, concrétiser ses projets à l'aide de multiples outils : imprimantes 3D, découpeuse laser, des outils classiques et informatiques…

En complément de son Espace Public Numérique qui, équipé de 8 PC, imprimantes, connexion internet, propose déjà des formations au numérique et un accès libre, la Maison des Jeunes de Quiévrain a investi dans l'équipement d'un Espace Jeunes Makers. Cet espace de fabrication numérique est ouvert à tous (jeunes et moins jeunes).

Il propose un accès aisé à des outils numériques ainsi qu'une personne ressource pour aider et guider les utilisateurs. Il permet aux bricoleurs, artistes, créateurs, étudiants ou même les curieux de concrétiser leurs projets et de développer de nouvelles compétences.

Pour ce faire, des outils sont mis à disposition gratuitement tel que : découpeuse laser, imprimantes 3D, découpeuses vinyle, presse à chaleur ou encore des robots programmables.

L'Espace Jeunes Makers, c'est également des animations et des formations sur demande ! Alors n'hésitez pas à venir, avec vos projets ou par simple curiosité, découvrir ce nouvel espace !

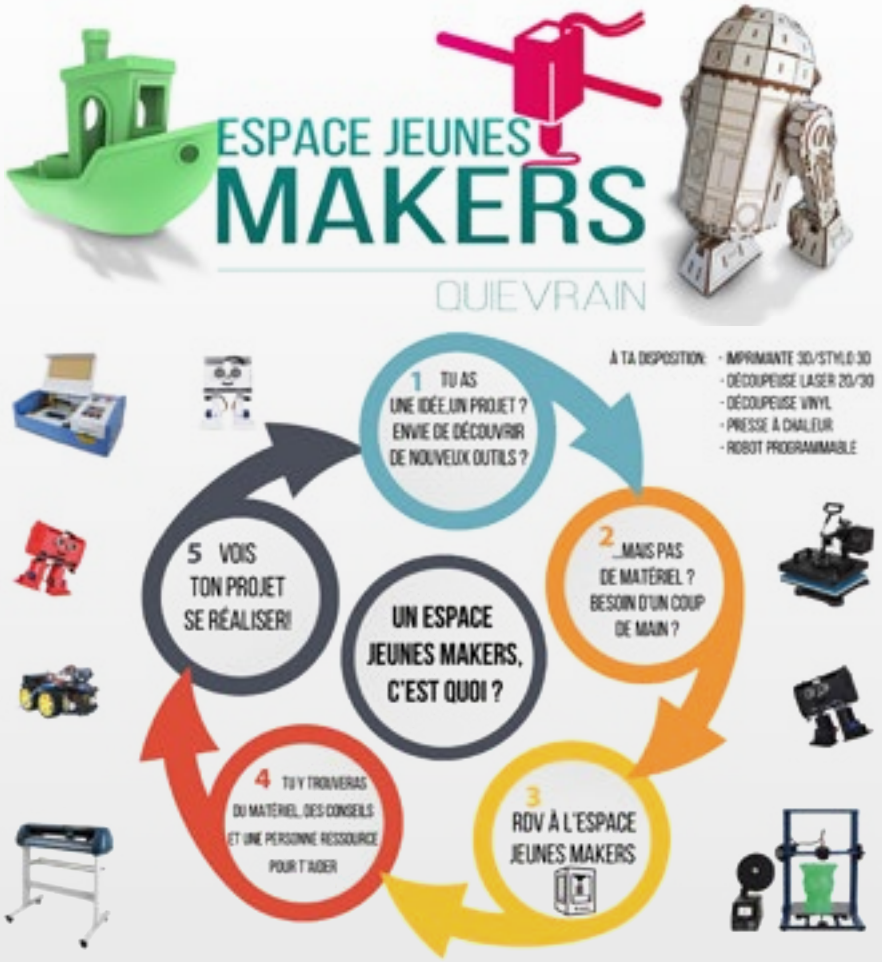

INFOS

Maison des Jeunes de Quiévrain
Centre d'Animation
Responsable Jeunes Makers :
Johan Ballez
jballez@hotmail.com
065/465.221 – sur rendez-vous

De Poortere Jean sa

52, rue de France - DOUR - Tél. : 065 431 125

Ouvert le lundi de 13h30 à 18h, du mardi au vendredi de 9h à 12h30 et de 13h30 à 18h, le samedi de 9h à 16h

Retrouvez nous sur SA DE POORTERE JEAN

Sapin de Noël

En motte, en pot ou coupé

Farine

Farines traditionnelles pour pain blanc, pain demi-gris, farine intégrale, farine d'épeautre, farine 7 céréales, de seigle ...

Alimentation petit élevage et accessoires

Chiens & Chats (Royal Canin)
Petit élevage, rongeurs, oiseaux, chevaux ...

Jardinerie

Plante pour Jardinières d'hivers
Outillage - Terreau - Engrais
Semences - Produits phyto
Cache-pots - Poteries

SAFSB

VOTRE BIEN ÊTRE ET VOTRE SÉCURITÉ, NOTRE PRIORITÉ

LA TÉLÉVIGILANCE
LE BIP QUI SAUVE
24H/24 - 7J/7

- Vous éprouvez des difficultés pour vous déplacer ?
- Vous risquez de tomber ?
- Vous êtes sujet à des malaises...

LE SERVICE DE TÉLÉVIGILANCE VOUS OFFRE UNE SOLUTION SIMPLE ET FIABLE

À PARTIR DE 16€ / MOIS

Le SAFSB c'est aussi :
SAFSB CREAFORM
SAFSB STRUCTURE

065.67.11.23
du lundi au vendredi de 8h à 16h30

NOUVEAU SITE WEB
www.safsb.be

Orthopédie protechniK

Prothèse - Orthèse - Bandagisterie - Ceinture - Corset - Minerve
Semelle - Chaise roulante - Aide à la mobilité, ...

www.orthopedieprotechnik.com

Près des Grands Prés

Boulevard Initialis 6
7000 Mons

+32 65 84 52 28
+32 474 99 18 66

PARKING
FACILE & GRATUIT

info@orthopedieprotechnik.com

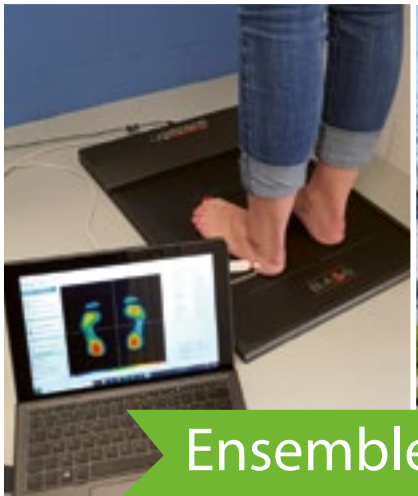

Ensemble, repoussons les limites